



Gemeinde
Schöfweg



REGION

SONNENWALD

Informationsblatt für die Gemeinde Schöfweg - Nr. 382 - kostenlose Verteilung - Mai 2023

Der Maibaum ziert des Dorfes Mitte.
Nach altem Brauch und Vätersitte.
Er zeigt der Heimat einig Band,
im Sinnbild hier von jedem Stand.
Der Baum hoch in den Himmel schaut,
in seinen Farben weiß und blau.



Auf einen Blick Die wichtigsten Telefonnummern und Öffnungszeiten

<p style="text-align: center;">Notrufe</p> <p>Ärztlicher Bereitschaftsdienst 116 117 Rettungsdienst und Feuerwehr 112 Polizei 110 Bayernwerk – Stromstörung 0941/28003366 Wasserversorgung 24 Stunden Störungsdienst 09938/919330</p>	<p style="text-align: center;">Gemeinschaftspraxis im Bayerwald- Standort Schöfweg</p> <p>vorab Terminvereinbarung erbeten per Tel: 09908/202 oder online (www.praxis-bayerwald.de) Mo, Di, Do: 08 - 12 und 16 – 18 Uhr Mi: 08 – 13 und 13:30 – 16 Uhr nur nach Vereinbarung Fr: 08 – 12 Uhr Fax: 09908/871979</p>
<p style="text-align: center;">St. Gotthard Apotheke, Kirchberg i.W.</p> <p>Öffnungszeiten: Mo – Fr von 8–12:30 und 14–18:30 Uhr Samstag von 8 – 12:00 Uhr, Tel. 09927/1639</p>	<p style="text-align: center;">Praxis für KG und Osteopathie</p> <p>Ulrich Kagerbauer Anmeldung möglich von Schöfweg Mo – Fr 08:00 – 13:00 Tel: 09908/871270 Termine nach Vereinbarung</p>
<p style="text-align: center;">Margareten Apotheke, Schönberg</p> <p>Öffnungszeiten: Mo –Fr von 8-13 und 14-18:30 Uhr Samstag von 8:30 – 12:30 Uhr, Tel. 08554/96110</p>	<p style="text-align: center;">Praxis für Ergotherapie</p> <p>Franz Lichtinger Tel. 0171-3871588 Sonnenwaldstr. 5 eMail: info@sonnenscheinteam.de</p>
<p style="text-align: center;">Wald Apotheke, Schönberg</p> <p>Öffnungszeiten: Mo,Di,Do von 8:15-18:30 Uhr Mi, Fr von 8:15-18:00 Uhr Sa von 8:30-12:00 Uhr, Tel. 08554/892</p>	<p style="text-align: center;">Psychologische Therapeuten</p> <p>Dipl.-Psych. Alexandra Ortenburger, Verhaltenstherapie Sonnenwaldstr. 5 Tel: 09908/8716021 E-Mail: info(at)psychotherapie-frg.de</p> <p>Nadine Schöpflin, Kinder- und Jugendlichenpsychotherapeutin Sonnenwaldstr. 5 Tel.09908/7749907 E-Mail: info@kjp-sonnenwald.de</p>
<p style="text-align: center;">Zahnärzte</p> <p>Dr. Rajec Sprechzeiten: Schönberg Mo, Di, Do, Fr 08:00 – 19:00 Tel. 08554/513 Mi 08:00 – 14:00</p> <p>Dr. Polei Sprechzeiten: Lalling Mo, Di, Do, Fr 08:00 – 12:00 Tel. 09904/344 Di und Fr 14:00 – 18:00 Mo Nachmittag Hausbesuche</p>	<p style="text-align: center;">Gemeinde Schöfweg</p> <p>Verwaltung und Tourismusbüro Tel. 09908/279 Öffnungszeiten: www.schoefweg.de Mo-Fr 08:30 – 12:00</p>
<p style="text-align: center;">Grundschule Innernzell-Schöfweg</p> <p>Tel. 08554/521</p>	<p style="text-align: center;">Rathaus Schönberg</p> <p>Tel. 08554/96040 Öffnungszeiten: www.vg-schoenberg.de Mo-Fr 08:00 – 12:00 Mi 13:00 – 16:00 und nach Vereinbarung</p> <p>Viele Anträge können direkt auf der Homepage www.vg-schoenberg.de im Bürgerserviceportal von zu Hause aus online gestellt werden.</p>
<p style="text-align: center;">Kindergarten Innernzell</p> <p>Tel. 08554/817</p>	<p style="text-align: center;">Recyclinghof Schöfweg</p> <p>Tel. 09908/332 Sommer - Öffnungszeiten: Dienstag /Freitag 14:00 – 17:00 Samstag 09:00 – 12:00</p>
<p style="text-align: center;">Kath. Pfarramt</p> <p>Schöfweg: Dienstag 08:00 – 11:00 Tel. 09908/314 Innernzell: Montag 08:00 – 12:00 Tel. 08554/762</p>	<p style="text-align: center;">Kompostieranlage Augrub</p> <p>Tel. 08553/6995 Mi, Do 08:00 – 12:00 und 13:00 – 16:00 Fr 08:00 – 12:00 und 13:00 – 17:00 Sa 08:00 – 13:00 (entfällt im Januar u. Februar)</p>
<p style="text-align: center;">Pfarrbücherei Schöfweg</p> <p>Mittwoch 15:00 – 17:00 am letzten Mittwoch im Monat 18:00 – 19:00</p>	<p style="text-align: center;">ÖPNV - Mobilitätszentrale</p> <p>Auskunft über den Linien- u. Schulbusverkehr LKR FRG Tel. 08551/571215 Mo – Do 08:00 – 15:00 Freitag 08:00 – 12:00</p>
<p style="text-align: center;">Forstrevier</p> <p>Schwarz Katharina 0151 14842211</p>	
<p style="text-align: center;">Paketshop DHL</p> <p>Bäckerei Sigl Schöfweg Tel. 09908/254 Versand Pakete und Briefe aller Art</p> <p>Öffnungszeiten: Mo, Di geschlossen Mi - Fr 06:30 – 12:00 14:30 – 18:00 Samstag 07:00 – 12:00 Sonn- u. Feiertage 08:00 – 11:00</p> <p>Bäckerei Furtmair Langfurth Tel. 09908/283 Versand Pakete und Briefe aller Art</p> <p>Öffnungszeiten: Mo-Fr 07:00 – 12:00 14:00 – 18:00 Mittwoch Nachmittag geschlossen Samstag 07:00 – 12:00</p>	

Familien- Nachrichten



Wir gratulieren



In nächster Zeit können wieder einige Bürgerinnen und Bürgern aus der Gemeinde einen besonderen Geburtstag feiern.

Die Gemeinde Schöfweg gratuliert

zum 75. Geburtstag Herrn Norbert Beer
Frau Theresia Schwilk
zum 90. Geburtstag Frau Katharina Fischer

*sowie den hier nicht veröffentlichten,
sehr herzlich!*

Wer künftig eine Veröffentlichung nicht wünscht,
muss rechtzeitig bei der Gemeinde
(Tel. 09908/279) Bescheid geben.

Denken sie an die Urlaubszeit!

Überprüfen Sie Personalausweise und Reisepässe
auf ihre Gültigkeit.
Passbilder müssen biometrisch und aktuell
(nicht älter als 1 Jahr) sein!

Brückentag

Die Gemeindeverwaltung und der Bauhof
sind am 19. Mai 2023
geschlossen!

Kirchweih und Jahrtag der FFW Schöfweg am 18. Juni

Wer sich mit einem Stand am Jahr- und
Krammarkt beteiligen möchte, kann sich gerne
bei der Gemeindeverwaltung melden.

Einkommensteuererklärung 2022

Anträge mit allen Anlagen
liegen bei der
Gemeindeverwaltung auf und können bei Be-
darf abgeholt werden.

Der Schöfweger Notgroschen



kann bei der Gemeindeverwaltung Schöfweg
erworben bzw. eingelöst werden

Öffnungszeiten: Mo – Fr jeweils 8:30 – 12:00 Uhr

Sommer-Öffnungszeiten am Recyclinghof Schöfweg

der Recyclinghof ist wie folgt geöffnet:

Dienstag und Freitag: 14:00 – 17:00 Uhr
Samstag: 09:00 – 12:00 Uhr

SOZIALVERBAND

VdK

Ortsverband Kirchberg i.W.

Vereinsausflug nach Rothenburg ob. d. Tauber, Creglingen, Brombachsee - Dinkelsbühl

Zweitagesausflug Sa., 24.06. und So., 25.06.2023
Verbindliche Anmeldung vom 20.03. bis 30.04.2023

Preis p.P. i. Doppelzimmer 179,00 € (bei 40 Teilnehmern)
Einzelzimmerzuschlag 12,00 €

Leistungen:

Fahrt mit modernem Reisebus der Firma Heining, Langfurth,
Unterbringung im Hotel Bergwirt, Herrieden, 1 x Übernachtung mit
Frühstücksbuffet, 1 x Abendessen als 3-Gänge-Menü, Altstadt-
führung in Rothenburg, Eintritt Herrgottskirche und Fingerhut-
museum in Creglingen, Altstadtführung Dinkelsbühl, große
Schiffsrundfahrt mit der MS Brombachsee, Reiserücktrittskosten-
versicherung, Basisschutz. Mindestteilnehmerzahl 40 Personen.

Abfahrtszeiten:

Schönbrunn	5:45 Uhr
Kaltenbrunn	5:50 Uhr
Untermittlerdorf	6:00 Uhr
Raindorf	6:10 Uhr
Kirchberg Busbahnhof	6:20 Uhr
Hangenleithen	6:30 Uhr

Auskunft
und Reise-Programm
bei Maria Pfeffer,
Tel. 09908/408

www.vdk.de/ov-kirchberg
Programmänderungen vorbehalten!

NIEDERSCHRIFT

über die 31. Öffentliche Sitzung
des Gemeinderates Schöfweg am
23. Februar 2023 im Sitzungssaal der Gemeinde

1. Antrag auf Baugenehmigung zur Errichtung eines Wintergartens an das bestehende Wohnhaus auf dem Grundstück Flur-Nr. 3188 der Gemarkung Schöfweg durch Herrn und Frau Wildfeuer

Beschluss:

Dem Antrag auf Baugenehmigung wird das Einvernehmen erteilt.

2. Errichtung einer Freiflächenphotovoltaikanlage auf dem Grundstücken Flur-Nrn. 3689, 3688, 3686 je der Gemarkung Schöfweg; Antrag auf Errichtung

Am 08.02.2023 ging bei der Gemeinde Schöfweg der Antrag zur Errichtung eines Solarparks auf den Grundstücken Flur-Nrn. 3689, 3688 und 3686 je der Gemarkung Schöfweg ein.

Der entsprechende Antrag mit Lageplan ist als Anlage beigelegt.

Wichtige Hinweise zur bau- und landesplanerischen Behandlung von PV- Freiflächenanlagen:

Erfordernis Bauleitplanung/Baugenehmigungsverfahren
Bestimmte Solarenergieanlagen sind zwar verfahrensfrei (z. B. in, auf und an Dach- /Außenwänden), die Errichtung von PV-Freiflächenanlagen erfordert jedoch generell eine gemeindliche Bauleitplanung (Kommune stellt einen Bebauungsplan auf und ändert den Flächennutzungsplan ab).

Antragsteller haben keinen Rechtsanspruch auf das Bauleitplanverfahren.

Die Planungshoheit liegt bei der Kommune.

Nach den Hinweisen des Bayerischen Staatsministeriums eignen sich z. B. folgende Standorte zur Errichtung von PV-Freiflächenanlagen:

- versiegelte Konversionsflächen (Flächen aus früherer gewerblicher/militärischer Nutzung)
- Trassen entlang Verkehrsstrassen (Schienen, Autobahn)
- Flächen ohne besondere landschaftliche Eigenart (Lage ohne Fernwirkung)

Die Nutzungsdauer von solchen PV-Parks liegt bei ca. 20 Jahren. Ist kein wirtschaftlicher Weiterbetrieb gegeben, besteht die Gefahr, dass die Anlage nicht zurückgebaut wird.

Über die Flächenversiegelung durch Straßenbau, Wohnungsbau und Gewerbebau wird der bestehende Boden täglich weniger. Jeden Tag kommt es in Deutschland zum Verlust von ca. 58 Hektar Boden.

In Bayern verliert die Landwirtschaft seit 2010 jährlich rund 4000 Hektar Nutzfläche. Der Bayerische Bauernverband Passau informierte die genannten Kommunen bezüglich einer möglichen Vorgehensweise zur

Flächendifferenzierung:

Zunächst soll das Potenzial der Dach-PV-Anlagen ausgeschöpft werden. Nach der Erschöpfung der Dachressourcen sollen die möglichen Konversionsflächen überplant werden und erst im letzten Schritt landwirtschaftliche Flächen herbeigezogen werden. Auch hier soll die Reihenfolge nach der Ertragsfähigkeit der Nutzflächen erfolgen.

Bei einer Ausweisung von neuen PV-Parks/PV-Flächen muss eine Ausgleichsfläche ausgewiesen werden. Diese Flächen stehen jedoch dann nicht mehr der Landwirtschaft zur Verfügung. Ein weiterer Rückgang der Nutzflächen ist zu befürchten.

Beschluss:

Der Gemeinderat Schöfweg stellt den Antrag vom 08.02.2023 zurück.

3. Vollzug des Waldgesetzes für Bayern (Bay-WaldG):

Antrag auf Erteilung einer Rodungserlaubnis für Wald auf einer Teilfläche von Grundstück Flur-Nr. 3228/0 und von Grundstück 3233/0 der Gemarkung Schöfweg

Das Amt für Ernährung, Landwirtschaft und Forsten in Regen bittet um Stellungnahme, ob gegen die Rodung einer Teilfläche (0,05 ha) von dem Grundstück Flur-Nr. 3228/0 und einer Teilfläche (0,09 ha) von Grundstück Flurnummer 3233/0 der Gemarkung Schöfweg Bedenken bestehen.

Beschluss:

Gegen die Erteilung einer Rodungserlaubnis auf einer Teilfläche des Grundstücks Flur-Nr. 3228/0 und einer Teilfläche von dem Grundstück Flurnummer 3233/0 der Gemarkung Schöfweg werden keine Einwände erhoben.

4. Aufstellung Vorschlagsliste für die Schöffenvwahl 2023

Der Vorsitzende gab bekannt, dass der Präsident des Landgerichts Passau der Gemeinde Schöfweg mit Schreiben vom 20.01.2023 mitgeteilt hat, dass gemäß Nr. 1.5 der Schöffenbekanntmachung durch das Bayerische Staatsministerium der Justiz in enger Abstimmung mit dem Bayerischen Staatsministerium des Innern, für Sport und Integration zur Vorbereitung der Sitzungen der Schöffengerichte und Strafkammern (Schöffenbekanntmachung), dem Amtsgericht Freyung für die Wahl der Schöffen mindestens 1 Personen vorgeschlagen werden muss. Um die gebotene Gleichmäßigkeit der Verteilung der Schöffämter auf den Gerichtsbezirk zu gewährleisten, sollte die mitgeteilte Mindestanzahl nicht wesentlich überschritten werden.

Beschluss:

In die Vorschlagsliste für Schöffen werden folgende Personen aufgenommen:

Katharina Feuchtmeir (Schöffin)

Christine Reiner (Jugendschöffin)

5. Regionalbudget ILE Ilzer Land e.V; Förderprojekt "Begrüßungstafeln in der Gemeinde Schöfweg"; Beratung und Festlegung der Gestaltung

Der Vorsitzende gab bekannt, dass die Gemeinde Schöfweg den Zuschlag für vier Begrüßungstafeln erhalten hat und stell-



KRONSCHNABL
MOSAIK - NATURSTEINE
GBR

- Pflasterbauunternehmen- Außenanlagen
- Sanierung - Renovierung
- Haustrockenlegung
- Dachbodenausbau
- Baggerarbeiten

Natursteinmaterialien + Betonpflaster

Kompetente Beratung, Planung und Ausführung

Kirchberger Straße 5, 94259 Untermittendorf
Tel. 0 99 27/950 89 10, Fax 950 89 11
Handy 0170/2729888



te gleichzeitig einen Gestaltungsvorschlag mit Kostenvoranschlag zur Diskussion.

Weitere Vorgehensweise:

- Kostenangebot für die Ständer einholen
- textliche Gestaltung überarbeiten
- evtl. Muster anfertigen lassen
- Genehmigung des Straßenbauamtes einholen.

Beschluss:

Die Beschlussfassung wurde vertagt.

7. Anfragen der Gemeinderäte

Auf Anfrage des Gemeinderates Klaus Brunnbauer berichtete der Vorsitzende, dass derzeit keine Flüchtlinge im Gemeindebereich untergebracht seien. Das leerstehende Hotel Sonnenwald habe sich nach Besichtigung durch das Landratsamt als ungeeignet für die Unterbringung erwiesen.

GR Nils Jostmeyer berichtete über das Jugendforum in der Gemeinde am 27.01.2023. Von 110 eingeladenen Jugendlichen seien 13 junge Menschen der Einladung gefolgt. Der Begrüßung durch Bürgermeister Geier habe sich eine rege Diskussion angeschlossen. In Arbeitsgruppen hätten die Anwesenden unter Anleitung der Jugendbeauftragten Nadine Aulinger und Nils Jostmeyer sowie Nicole Waschinger von der kommunalen Jugendarbeit des Landkreises erarbeitet was sie in der Gemeinde gut oder nicht gut fänden und was sie sich für die Zukunft wünschten. Viele gelbe Wunschzettel hätten auf der Pinnwand Platz gefunden, von denen drei als realisierbar befunden wurden. Oberste Priorität habe nun zunächst die Ertüchtigung des Jugendraumes im Pfarrhaus. Weitere Wünsche seien ein Ort für die Theatergruppe und eine Fußball Fun Arena (Kickerbox) gewesen.

Zudem gab Jostmeyer bekannt, dass die Bewerbung für das Projekt „Woid Summa“, die Veranstaltungsreihe des Landkreises FRG, erfolgreich war.

Das Event wird am 22. Juli 2023 am Sportplatzgelände stattfinden.

Jagdgenossenschaft Schöfweg

BEKANNTMACHUNG

Am Freitag, den 05. Mai

Waldbegehung

Die Begehung wird von der für uns
zuständigen Försterin

Frau Schwarz geleitet.

Treffpunkt **Jagdbogen 2** um 13.00 Uhr

Dorfplatz Allhartsmais.

Treffpunkt **Jagdbogen 1** um 15.15 Uhr

beim Anwesen Geier Georg,

Schöfweger Berg.

Hierzu ergeht an die Jagdgenossen eine herzliche Einladung.

Um zahlreiche Teilnahme wird gebeten.

Griechisches Restaurant



HALKIDIKI

Marktplatz 3 - 94508 Schöllnach

Tel. 09903 / 94 28 840

Öffnungszeiten: **MO - Di - DO - FR - SA: 17.00 Uhr - 22.00 Uhr**

SONNTAG & FEIERTAGE: 11.30 Uhr - 14.00 Uhr & 17.00 - 22.00 Uhr

MITTWOCH RUHETAG

Fr - Sa - So wird um reservierung gebeten

Einladung zum Seniorenausflug 2023

Dienstag, 13. Juni 2023

Fahrt zur Landesgartenschau in Freyung – Wald. Weite. Wunderbar.

Tauchen Sie ein in die Landesgartenschau in Freyung und lassen Sie sich inspirieren von den Schönheiten der Natur! Die höchstgelegene Landesgartenschau Bayerns lädt Sie ein, den Blick in die Ferne schweifen zu lassen und den Bayerischen Wald auf ganz neue Art zu entdecken. Die herrliche Weite hoch oben auf dem Geyersberg und wunderbare Naturerlebnisse machen diese zum Fest einer ganzen Region.



Die Vielfalt des Bayerischen Waldes spiegelt sich auf der Landesgartenschau wider. Der Waldsteig, der das gesamte Areal umfasst, entführt Sie in die bezaubernden Wälder rund um den Geyersberg. Auf dem Wiesensteig erwarten Sie blühende Landschaften mit ihrer typischen Flora und Fauna. Am 13. Juni erwartet Sie eine Blumenschau mit dem Motto „MÄRCHENWald“.

So weit wie möglich ist das Gelände barrierefrei gestaltet. Da die Landesgartenschau auf einem Berg stattfindet, sind nicht alle Bereiche barrierefrei. Wo immer möglich, wurde eine barrierearme Erschließung des Landesgartenschauareals umgesetzt. Die Gehbereiche sind großzügig bemessen, um auch Besuchergruppen, Rollstuhlfahrern oder Rollatoren ausreichend Platz zu bieten.

Programm:

- 12:30 Uhr: Eintreffen am Gelände der Landesgartenschau, Begrüßung durch die federführenden Bürgermeister des Seniorennetzwerks Ilzer Land
- Aufenthalt auf der Landesgartenschau (optional mit Kaffee und Kuchen)
- 17:00 Uhr: Rückfahrt

⇒ Sie haben Interesse?

Anmeldung bis spätestens 1. Juni 2023 bei unserer Seniorenbeauftragten Helga Janisch
Tel. 09908/519 Handy 0160 92130100 oder Seniorenclubleiterin Rita Stoll Tel.: 09908/436

- **Kosten:**
 - Eintrittskarte: 14,50 Euro
 - Optional mit Kaffee und Kuchen: 7,50 Euro (Bitte bei der Anmeldung angeben, wenn gewünscht!)
- Die Kosten sind bei der Anmeldung zu entrichten!
- Die Gemeinde übernimmt die Buskosten komplett.

Abfahrtszeiten und Haltestellen:

Abfahrt **Schöfweg** Marienplatz: **11:00 Uhr**

Haltestelle **Innernzell** Kirchplatz: **11:15 Uhr**

Ein Geschenk des Himmels

Manche Menschen wissen nicht,
wie wichtig es ist,
dass sie einfach da sind.

Manche Menschen wissen nicht,
wie gut es tut, sie nur zu sehen.

Manche Menschen wissen nicht,
wie tröstlich ihr gütiges Lächeln wirkt.

Manche Menschen wissen nicht,
wie viel ärmer wir ohne sie wären.

Manche Menschen wissen nicht,
dass sie ein Geschenk des Himmels sind!
Sie wüssten es,
würden wir es ihnen sagen!

Autor unbekannt

10 Jahre ein treuer Mitarbeiter im Autohaus Weidl & Weber

Seine Ausbildung absolvierte **Michael Weinmann** bereits bei der Firma Weidl & Weber als KFZ-Mechatroniker.



Nach erfolgreich abgelegter Gesellenprüfung war man bedacht, einen so motivierten Mitarbeiter im Autohaus zu halten. Durch seine Zielstrebigkeit und sein Verantwortungsbewusstsein erarbeitete er sich bald die Stellung zum Vertreter der Werkstattleitung. Geschätzt von seinen Kollegen und auch im Besonderen von der Firmenleitung, konnte nun bei einer kleinen Feier auf das 10jährige angestoßen werden.



AULINGER ROBERT

Baggerbetrieb · Erdarbeiten · Transporte

Baggerarbeiten
Transportarbeiten
Außenanlagen
Rohrleitungsbau
Abbrucharbeiten · Wegebau
Kanal- u. Dachrinnenreinigung
Sanierung / Renovierung
Abrollkipperarbeiten
Haus- u. Wohnungsräumungen
Entsorgung von Erdaushub

! Wir liefern auch in
schwergängiges Gelände !

Frostschutz 0/56 0/32 0/16

Splittle 16/32 11/16 5/8 2/5
in verschiedenen Farben

Gabionensteine 90/150 60/90
in verschiedenen Farben

Betonkies, Rollkies, Sand

**KOMPETENTE BERATUNG,
PLANUNG UND AUSFÜHRUNG**



Kirchplatz 4 · 94259 Kirchberg im Wald

Tel.: 0171 - 1135953

holler dalken ... und es
passt!

Druckerei

Dalken 2
94259 Kirchberg i. W.

Inh. Bernhard Holler
Tel. 09908/89020
Mail: info@hollerdruck.de



**Tasse mit Foto
Kerze mit Foto
Kissenbezüge
mit Motiv**

(ohne Kissenfüllungen)

Lieferzeit: ca. 8 Tage

Mitmachen beim virtuellen Rundgang der Gemeinde Schöfweg

**Sehr geehrte Damen und Herren,
liebe Betriebsinhaber/-innen!**

Das Ilzer Land, zu dem die Gemeinde Schöfweg gehört, hat bereits im Jahre 2020 das Projekt „Heimat im Blick“ gestartet. Fünf Kommunen im Ilzer Land können bereits bequem von zuhause als virtuelle 3D-Touren begangen werden. Ziel der 3D-Touren ist es, einen Ort interaktiv, informativ, aber vor allem auch attraktiv darzustellen sowie den Bürger*innen die Möglichkeit zu bieten, ihre Heimat auf digitale Weise und aus der Vogelperspektive zu erleben. So wird auch das Thema Inklusion mitgedacht, da sich durch die 3D-Tour auch Personen, die nicht mobil sind, durch den Ort bewegen können. Zudem sollen in der 3D-Tour folgende Themen aufgegriffen werden: Highlights, öffentliche Einrichtungen, Bildung, Gesundheit & Soziales, Kunst & Kultur (auch Baukultur), Erlebnis & Freizeit, regional einkaufen, Essen & Trinken, Unterkünfte & Gastgeber, Unternehmen. Basierend auf diesem Prinzip sollen für alle Kommunen diese 3D-Touren umgesetzt und anschließend eine übergeordnete interkommunale Ebene im digitalen Format geschaffen werden. Die 3D-Touren sollen im Jahr 2023 auf der Landesgartenschau in Freyung einer breiten Masse präsentiert und über VR-Brillen zugänglich gemacht werden. Des Weiteren sollen sie auf den digitalen Anschlagtafeln (Projekt Smart City) sowie auf den Webseiten der ILE Ilzer Land und der Gemeinden dargestellt werden.

BWMedien aus Grafenau unterstützt die Gemeinden im Ilzer Land und versucht Betriebe mit auf den Weg zu nehmen, sich rege an der virtuellen Tour zu beteiligen. Diese virtuelle Tour wird wesentlich interessanter, wenn möglichst viele Betriebe sich daran beteiligen. Es würde mich freuen, wenn dieses Projekt unterstützt wird.

Schöne Grüße

Martin Geier
Bürgermeister

ERIKA - EISNER LOTTO Annahmestelle

Am Kirchanger 1
94572 Schöfweg

Öffnungszeiten:

Mo, Mi, Fr: 6.00-12.30 / 14.00-18.30
Dienstag: 6.00-12.30 / Nachm. geschl.
Donnerstag: 6.00-12.30 / 16.00-18.30
Samstag: 6.00-12.30 Uhr

Tel: 09908 - 420, Fax: 1067 bei uns erhalten Sie:

- Zeitschriften
- frisches Obst und Gemüse
- jede Woche wechselnde Nah & Gut Angebote
- Frischwurst, wie z.B. Leberkäse, Salami, Geräuchertes, Schinken, Sülzen, Schnittkäse

Wolferstetter "Hell" Aktion:
vom 15. - 20.05.2023, 2 Fl. Gratis pro Kasten

- Blumenzwiebeln und Sämereien
- Geschenkkörbe und Gutscheine
- Gasabholung ➤ Notgroschen

*Wir freuen uns auf Ihren Besuch
Familie Eisner, Martin und Mitarbeiter*

Unsere Gemeindeblätter im Verbund
bieten Werbemöglichkeiten in verschiedenen
Gemeinden aus 3 benachbarten Landkreisen!

Schauen Sie doch mal auf unsere Homepage
www.hollerdruck.de

Schreinerei Möbel und Innenausbau Meisterbetrieb

Sägeweg 24
94548 Innernzell
Mobil: 0171/1451597
Telefon: 08554/3104
E-Mail:
schreinerei-stelter@gmx.de
Neu:
www.schreinerei-stelter.de

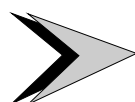

Jetzt „Neu“
Resopal SpaStyling

Das Bad ohne Fugen!
Mehr unter www.schreinerei-stelter.de

Smarte Mobilität in FRG: Die digitale Zukunft des ÖPNV

Der öffentliche Personennahverkehr (ÖPNV) spielt eine entscheidende Rolle für die Mobilität von Menschen im ländlichen Raum. Im Vergleich zu Großstädten stehen ländliche Regionen vor einzigartigen Herausforderungen. Dennoch ist der Bedarf an Mobilität im ländlichen Raum hoch: Pendler, Schüler, Senioren und andere Menschen sind auf den ÖPNV angewiesen, um zur Arbeit, zur Schule, zum Arzt oder zu sozialen Aktivitäten, wie zu ihren Vereinen oder zu Veranstaltungen, zu gelangen. Neben Wirtschaftlichkeit, Kapazität und Gesamtnachfrage, stehen aber auch die Umwelt- und Klimaverträglichkeit im Mittelpunkt.

All diesen Herausforderungen stellt sich der Landkreis Freyung-Grafenau. Der nächste Baustein, der den Weg in die mobile Zukunft weist, ist die Digitalisierung des ÖPNV-Angebots. Erste Schritte wurden hier schon 2020 unternommen und erfolgreich umgesetzt. Gerade im letzten halben Jahr ist hier viel passiert. Mit der neuen Verbindungsauskunft auf frgmobil.de besteht nun die Möglichkeit, regionale und bundesweite Verbindungen im öffentlichen Nahverkehr abrufen zu können. Auch das Buchen von Rufbussen ist nun rund um die Uhr digital möglich. Die neue Mobilitätsplattform frgmobil.de wird zudem ständig erweitert und auf die Bedürfnisse der Menschen in Freyung-Grafenau ausgerichtet.

Natürlich besteht neben der digitalen Buchung weiterhin die Möglichkeit, über die Mobilitätszentrale des Landkreises die Rufbusse telefonisch zu buchen: 08551/571215.

Ein weiteres digitales Highlight ist die neue FRGmobil Tickets App für Android und iOS. Der Verkehrsgemeinschaft im Landkreis Freyung-Grafenau GbR und dem ÖPNV-Team des Landkreises Freyung-Grafenau ist in kürzester Zeit gelungen, dass das neue Deutschlandticket jetzt über die FRGmobil Tickets App direkt bei den lokalen Verkehrsunternehmen gekauft werden kann.

Ab dem 1. Mai 2023 werden die vorgebuchten und bezahlten Tickets freigeschaltet und können auf den Smartphones als Fahrausweis genutzt werden. Vorteil dieser App ist, dass die Gelder für den Erwerb der Fahrkarten wieder in die Kassen unserer ortsansässigen Verkehrsunternehmen fließen und somit der regionale ÖPNV unterstützt wird. Zudem kann mit dem Deutschlandticket aus FRG der flexible Rufbus kostenlos genutzt werden.

Deshalb ist es für einen starken regionalen ÖPNV wichtig, das Deutschlandticket lokal über die FRGmobil Tickets App zu erwerben. Natürlich ist auch dieses Ticket im gesamten Bundesgebiet gültig. Bei Fragen rund um die Buchung des Deutschlandtickets hilft das ÖPNV-Team im Landkreis gerne unter deutschlandticket@landkreis-frg.de weiter.

Freyung-Grafenau startet in die Zukunft. Kommen Sie mit.

VERBINDEN BUCHEN BESTELLEN

IHR DIGITALER ÖFFENTLICHER NAHVERKEHR IN FRG

Verbindungsauskunft und digitale
Rufbusbuchung unter frgmobil.de

Deutschlandticket erhältlich in der
FRGmobil Tickets App

Jetzt **FRGmobil Tickets** laden:



Laden im
App Store



JETZT BEI
Google Play



Apple, das Apple Logo und App Store sind Marken von Apple Inc., Google Play und das Google Play Logo sind Marken von Google LLC.



FRG
Landkreis
Freyung-Grafenau

**MEHR RAUM
UND ZEIT.**



FRG
mobil
NAHVERKEHR



Verkehrsgemeinschaft
Landkreis Freyung-Grafenau
GbR

Das Top-Fachgeschäft Ihres Vertrauens auf 800 m² !



EBNER
MOTORGERÄTE

Raindorfer Straße 20 - 94259 Kirchberg i. Wald - Tel. 09927/903167

Forst- und Gartentechnik - Service

STIHL®
DIENST

Öffnungszeiten: Di - Fr. 8-12 Uhr u. 13-17 Uhr · Sa. 8-12 Uhr · Montag geschlossen



FRISCHE UND QUALITÄT.
FREUNDLICHER SERVICE.

JEDEN TAG
IN IHRER NACHBARSCHAFT

 **Oswald** ... ein Genuss.

Deggendorf Kirchberg

www.edeka-oswald.de



SPORT, SPASS & BEWEGUNG IM BAYERISCHEN WALD

1. Mai - 21. Oktober

heimat
trails
TROPHY

JETZT
ANMELDEN

ALMBERG

1. - 21. MAI

RUSEL JUNI

GROSSER PFAHL JULI

BROTJACKLRIEGEL AUGUST

GROSSER ARBER SEPTEMBER

PLATTLING OKTOBER

Die Geschenkidee

Kerzen- u. Tassendruck
Textildruck
Schilder - Autobeschriftung

Dalken 2
94259 Kirchberg i.W.
Tel. 0 99 08 / 8 90 20
Fax 0 99 08 / 8 90 21
E-Mail: info@hollerdruck.de

holler dalken

*... und es
passt!*

Herbert Aulinger
Fußboden Parkett
....perfekt verlegt!

Raindorfer Str. 1 | 94259 Kirchberg
Tel. 09927 9504640

Entdecke
die Welt
der Böden

in unserer
Ausstellung

... oder unter:
www.boden-aulinger.de

- Fertig- und Massivparkett
- Trendige Dielenböden
- Kork- und Naturböden
- Parkettrenovierung

- Vinylböden
- Laminat und PVC-Beläge
- Teppichböden
- Sonnenschutz

- Farben und Lacke
- Wohnaccessoires und Geschenkartikel

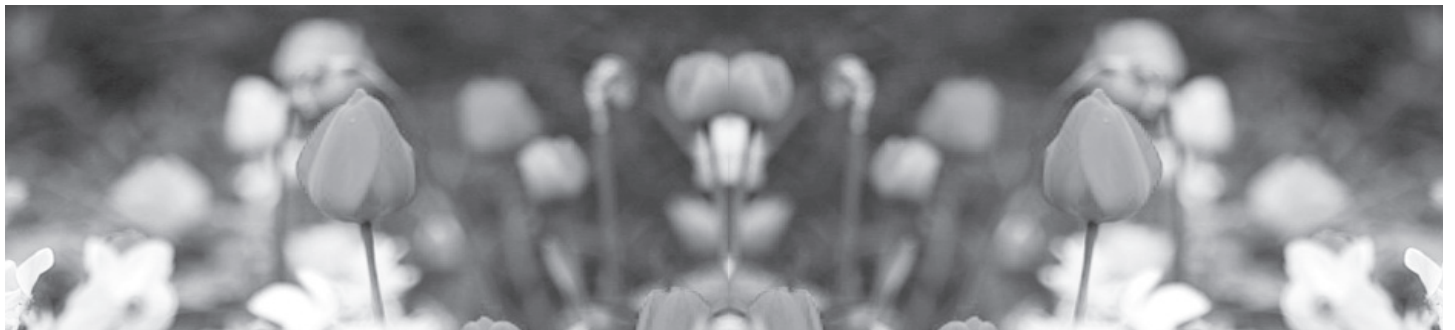

OPTIKLANG
Gute OPTIK. Perfekter STYLE.



trendshop
UHREN & SCHMUCK

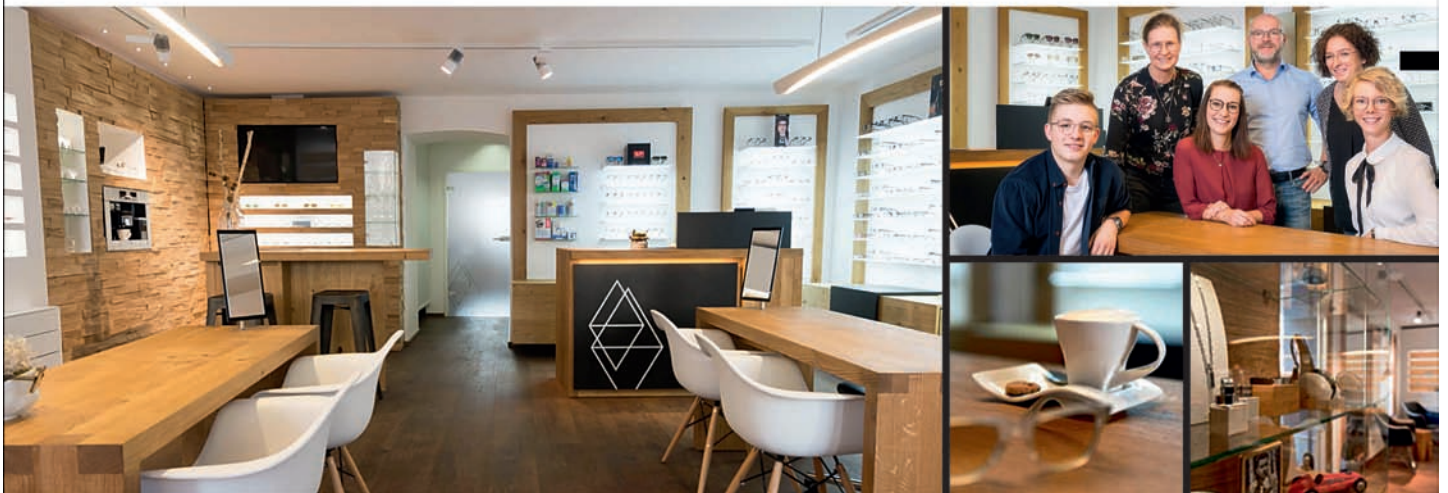

Gute OPTIK. Perfekter STYLE.

MARKTPLATZ 12 ▲ 94513 SCHÖNBERG ▲ TEL: +49 (0)8554 2300
INFO@OPTIK-LANG.COM ▲ WWW.OPTIK-LANG.COM

Aktuelles aus dem KJB

Veranstaltungen

Jugendfußwallfahrt nach Altötting

21.04. – 22.04.

Die diesjährige Wallfahrt steht unter dem Motto „Im Kreuz ist Liebe“. Die Wallfahrtskreuze haben passend dazu ein Herz eingefräst. Sie wurden gesegnet und können ab sofort im KJB gekauft werden. Ebenso die Wallfahrtsbücher. Kreuz und Buch kosten jeweils 8,- €, beides zusammen ist für 15,- € erhältlich. [Infos zur Wallfahrt](#)

Bonustour am 20.04.

Wie auch die vergangenen Jahre gibt es am Donnerstag die Möglichkeit, von Grafenau nach Passau zu marschieren. [Informationen zur Bonustour und Anmeldung](#)

Präventionsschulungen

17.06. in Regen | 05.05. in Passau

Diese Schulungen sind Pflicht, wenn man mit Kindern oder Jugendlichen arbeitet. Das KJB Freyung bietet gemeinsam mit dem KJB Regen und den Kreisjugendringen FRG und Regen die nächste Möglichkeit am Samstag, 17.06. von 14 bis 17 Uhr in Regen an.

Infos und Anmeldung: [Präventions-Schulung in Regen](#)

Alternativ kann man auch bei unseren Kollegen vom Jugendbüro Passau teilnehmen, und zwar am Freitag, 05.05. von 17 bis 21 Uhr: [Präventions-Schulung in Passau](#)

Fahrt nach Taizé

04.06. – 11.06. | 27.08. – 03.09.

Für Jugendliche und junge Erwachsene (15-29 Jahre) bieten wir gemeinsam mit dem KJB Passau eine Pfingstfahrt nach Taizé an. Begegnung mit Menschen aus vielen anderen Ländern, gemeinsame Mahlzeiten, Gespräche in Kleingruppen, Mithilfe bei den praktischen Arbeiten (Essen austeilen, Abspülen etc.), einfache Lebensbedingungen, eine Atmosphäre der Stille rund um die Kirche und auf dem ganzen Hügel erwarten die Teilnehmenden.

[Informationen und Anmeldungen zur Pfingstfahrt](#)

In den Sommerferien gibt es ebenfalls die Möglichkeit zur Teilnahme, veranstaltet von den Jugendbüros in Regen und Osterhofen: [Infos und Anmeldung](#)

Weltjugendtag in Lissabon

26.07. – 07.08.

Das Bischöfliche Jugendamt Passau organisiert gemeinsam mit dem BJA Regensburg eine Fahrt nach Lissabon. Bereits vor dem offiziellen Weltjugendtag finden dabei Tage der Begegnung in der Diözese Faro statt. Für TN im Alter von 16 Jahre.

Wer nur am Weltjugendtag (01.-07.08.) teilnehmen möchte, kann sich für das Pilgerpaket (Unterkunft, Verpflegung, Eintritt zu den Veranstaltungen) anmelden.

[Informationen und Anmeldung](#)

Geh.bet.Tour

30.08. – 03.09.

Fünf Tage wird in den Sommerferien gepilgert – von St. Martin in Oberösterreich bis ins tschechische Třeboň. Für junge Erwachsene ab 18 Jahre.

Die geh.bet.tour wird von der Arbeitsgemeinschaft „stavět mosty“ (dt. „Brücken bauen“) organisiert. Diese ist eine Kooperationsgemeinschaft der Diözesen Passau, Linz und Budweis. [Weitere Informationen](#)

Fahrt nach Irland

27.08. – 03.09.

Gemeinsam mit der CAJ Passau und der CAJ Bayern geht es heuer nach Irland. Die Fahrt ist bereits ausgebucht, man kann sich aber auf eine Warteliste setzen lassen.

[Infos und Anmeldung](#)

Aktuelles aus dem KJB

Landesgartenschau Freyung

Das KJB ist im Rahmen der Landesgartenschau am Geyersberg bei mehreren Veranstaltungen beteiligt:

- Samstag, 27.05. um 15 Uhr: Podiumsdiskussion „Menschenrechte – Anspruch und Wirklichkeit“ mit den Gästen Heinrich Bedford-Strohm (ev. Landesbischof), Susanne Synek (Amnesty International) und Rupert Grübl (Leiter der Landeszentrale für politische Bildung)
- Samstag, 27.05. um 17 Uhr: Ökumenischer Gottesdienst mit Heinrich Bedford-Strohm und Stefan Oster
- Sonntag, 09.07.: ZDF-Fernsehgottesdienst
- 19.-20.08.: Jugendkulturfestival „WoidSumma“
- 09.-10.09.: Kirchenwochenende mit Festival der Kirchen (Auftritt mehrerer Chöre und Musikgruppen auf der Hauptbühne) und Aufführung des Musicals „D’Hex vom Rachee“ (Veranstalter KEB)
- Zusätzlich gibt es an dem Kirchenwochenende ein Jugendzeltlager, das vom KJB gemeinsam mit der evangelischen Jugend organisiert wird.

Alle Veranstaltungen der Landesgartenschau sind unter www.lgs2023.de zu finden.

Gruppenleiter-Ausbildung

Momentan gibt es keinen Termin für eine GL-Ausbildung, da vergangene Veranstaltungen häufig abgesagt werden mussten. Es gibt aber bereits eine Liste an Interessent*innen. Sobald genügend Personen beisammen sind, werden die nächsten Termine festgelegt. Bei Bedarf gerne beim KJB melden.

Musikband des KJB

Seit einigen Monaten treffen sich junge Musiker*innen regelmäßig zur Probe. Ziel ist es, für kirchliche Veranstaltungen eine Band aufzubauen. Die Anzahl der Personen ist nach oben hin offen, so dass man sich bei den Terminen auch abwechseln kann. Begleitet wird das Projekt professionell von Musiklehrer Dominik Hilgart. Wer sich der Gruppe anschließen möchte, ist jederzeit herzlich willkommen und kann sich beim KJB melden.

Dienstleistungen des KJB

Ausleihe von Material

Das KJB verfügt über einen großen Pool an diversen Materialien, mit denen Gruppenstunden, Andachten, Meditationen und vieles mehr gestaltet werden können. Wenn wir etwas nicht haben, wissen wir in der Regel, wo man es bekommt. Bei Bedarf also einfach bei uns anfragen.

Beratung und Mitwirkung bei Veranstaltungen

Wir beraten alle kirchlichen Jugendgruppen im Dekanat FRG bei allen Themen, die in der Jugendarbeit auftauchen können, z.B.: Pädagogisches, Rechtliches oder Prävention. Wir sind gerne behilflich, wenn Ideen für Gruppenstunden gesucht werden oder wenn ihr eine größere Aktion plant. Wir sind Kooperationen immer aufgeschlossen.



ELENA & PETER
PLEINTINGER OHG

Telefon 08554 96110
Fax 08554 96114
E-Mail p.pleintinger@t-online.de
www.apotheke-schoenberg.de

MARGARETEN
APOTHEKE

Marktplatz 2
94513 Schönberg

Margareten Apotheke Schönberg
 margareten_apo_1975



Stickerei + Textildruck + Werbeartikel

Wir veredeln Ihre Textilien!

Ob Stickerei, Flex-, Flock-, Sublimations-, Digital-, Thermodruck wir haben die richtige Technik im Haus, um Ihre Textilien optimal mit Ihrem Logo/Namen gestalten zu können.

**T-shirts, Polos, Jacken, Schürzen,
Fleecejacken, Latzhosen, Hosen,
Caps, Mützen, Handtücher, Kissen uvm.**

holler dalken - und es passt!

Inh. Bernhard Holler
Dalken 2
94259 Kirchberg i. W.

Tel.: 09908/89020 - Fax: 09908/89021 - Mail: info@hollerdruck.de - Home: www.hollerdruck.de



Besuchen Sie unser
Ausstellungshaus
Große Auswahl an
Zimmertüren, Fenster, Böden,
Terrassendielen, Möbel,
SpaStyling usw.
Freitag 13.00 - 18.00 Uhr
Samstag 9.00 - 12.00 Uhr
oder nach Termin



MONTAGE

- Fenster
- Türen
- Bodenbeläge

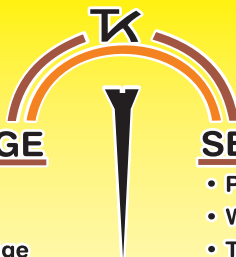

SERVICE

- Paneele
- Wohnmöbel
- Trockenbau

Kohlberger
Kaltenbrunn 5 / 7
94259 Kirchberg i. Wald

Mobil 0151 / 23 04 20 52
Tel. 0 99 08 / 872 09 22
Fax 0 99 08 / 872 09 21
toni.kohlberger@t-online.de

www.montageservice-kohlberger.de



**ZAHNTECHNIK
MEISTER-
BETRIEB**

Ell Zahntechnik
Haus 8
94572 Schöfweg

Telefon (0 99 08) 87 12 361
Mobil 0170 / 2 42 79 60
e-mail: ellzahn@yahoo.de

Franz-Prüller-Straße 15
81669 München

Telefon (089) 48 61 08
e-mail: ellzahn@yahoo.de

Beratung und Service:

- Scann-Service - abdruckfreies Verfahren
- biokompatibler allergiefreier Zahnersatz
- Valplast - Nylonprothesen - bruchsicher ohne sichtbare Klammern
- Reparaturservice
- Schnarchschiene

Gemeinsame Vorbereitung der Kommunionkinder

Die insgesamt 18 Kommunionkinder aus Schöfweg und Innernzell bereiteten sich gemeinsam auf die bevorstehende Kommunion in Schöfweg am 30. April und in Innernzell am 21. Mai vor. In der ersten Gruppenstunde am 23. Februar im Gasthof Aulinger bastelten die 7 Mädchen und 11 Jungen wunderschöne Tischkerzen, die passend zum diesjährigen Motto mit einem Regenbogen verziert wurden.

In der zweiten Gruppenstunde am 15. März zum Thema Brot und Wein trafen sich die Kommunionkinder auf dem Erlebnisbauernhof Zeintl. Sie backten dort ihr eigenes Brot und pressten Saft aus hellen und dunklen Weintrauben, der hieraus entstandene Traubensaft beziehungsweise Weiß- und Rotwein wurde dann gekostet.

In der dritten Gruppenstunde am 3. April feierten die 10 Schöfweger und 8 Innernzeller Kinder mit Pfarrer Josef Huber und einem Elternteil das letzte Abendmahl im Pfarrsaal in Innernzell. In der Gemeinschaft um den Tisch wurde gebetet, gegessen, getrunken und geredet.

Am Gründonnerstag, den 6. April, fand die vierte und letzte Gruppenstunde statt. Zu Beginn wurden die Themen Taufe und Kommunion sowie das diesjährige Motto „Regenbogen – wo Himmel und Erde sich verbinden“ durch Gespräche und Spiele im Sitzkreis erörtert. Anschließend gestalteten die Kommunionkinder jeweils das eigene Album mit selbstgemalten Bildern, der Namenspatron-Karte sowie den Fotos der vorangegangenen Gruppenstunden, die sie lange an ihre Kommunion erinnern werden.

Stefanie Penn



氣 Naturheilpraxis

Jutta Raith Heilpraktikerin

Verschiedene Diagnose- und Therapieverfahren

- * Akupunkt-Meridian-Massage
- * Spagyrik
- * Bioresonanztherapie (Organetik)
- * med. Heilhypnose (z.B. Gewichtsreduktion, Raucherentwöhnung, Superlearning)
- * Dunkelfelddiagnostik
- * Hausorganetik und Feng Shui (z.B. Harmonisierung von Wasseradern, Elektrosmog)
- * Psychoonkologie – Einzel und Gruppentherapie



Vocking 20
94548 Innernzell

Tel./Fax: 0 85 54-9 44 27 87
naturheilpraxis.raith@gmx.de



**So erreichen Sie Ihre Ansprechpartner*innen
rund um das Thema Gesundheit:**

- **persönlich** im Pointweg 4 in Kirchberg i. Wald
- **telefonisch** unter 09927 1639
- über die **meineapotheken.de App**
- über unseren **Onlineshop** www.mea.link/Xf6



QR Code scannen – Medikamente und Rezepte online vorbestellen – von uns per Botendienst zustellen lassen!

Abgabe verschreibungspflichtiger Arzneimittel nur nach Einreichung der Originalrezepte. Zustellung per Botendienst innerhalb unseres Geschäftsgebietes zu unseren Geschäftszeiten. Bitte beachten Sie ggf. abweichende/ergänzende Bedingungen. Änderungen vorbehalten.

**MITSUBISHI
MOTORS**

DER NEUE ASX

Mehr Style.
Mehr Motoren.
Mehr Garantie.

5 JAHRE
HERSTELLER
GARANTIE*

8 JAHRE
FAHRBATTERIE
GARANTIE*

* 5 Jahre Herstellergarantie bis 100.000 km bzw. 8 Jahre Herstellergarantie auf die Fahrbatterie bis 160.000 km, Details unter mitsubishi-motors.de/herstellergarantie

ASX Kraftstoffverbrauch (l/100 km Benzin) Kurzstrecke 7,5–4,6; Stadtrand 5,8–4,2; Landstraße 5,3–4,3; Autobahn 6,8–5,6; kombiniert 6,2–4,8; CO₂-Emission (g/km) kombiniert 140–108. **ASX Plug-in Hybrid 1.6 Benzin 68 kW (92 PS), Elektromotor 49 kW (67 PS), Systemleistung 117 kW (159 PS)** Energieverbrauch gewichtet, kombiniert 1,4l Benzin/100 km und 13,5–13,3 kWh Strom/100 km; CO₂-Emission gewichtet, kombiniert 32–31 g/km; elektrische Reichweite** (EAER) 49–48 km, innerorts (EAER city) 64–62 km. Werte nach WLTP¹. **11** Die angegebenen Werte zu Verbrauch, Reichweite und CO₂-Emission wurden nach den gesetzlich vorgeschriebenen WLTP-Messverfahren VO (EG) 715/2007, VO (EU) 2018/1832 ermittelt. Am 1. Januar 2022 hat der WLTP-Prüfzyklus den NEFZ-Prüfzyklus vollständig ersetzt, sodass für nach diesem Datum neu typgenehmigte Fahrzeuge keine NEFZ-Werte und keine CO₂-Effizienzklassen vorliegen. Weitere Informationen unter mitsubishi-motors.de/asx. **Die tatsächlichen Werte zum Verbrauch elektrischer Energie/Kraftstoff bzw. zur Reichweite hängen ab von individueller Fahrweise, Straßen- und Verkehrsbedingungen, Außentemperatur, Klimaanlageinsatz etc., dadurch kann sich der Verbrauch erhöhen und die Reichweite reduzieren. **Veröffentlichung der MMD Automobile GmbH, Emil-Frey-Straße 2, 61169 Friedberg**

► Nähere Informationen erhalten Sie bei dem folgenden Mitsubishi Handelspartner:

Autohaus GRASSINGER

Autohaus Grassinger GmbH
Hofbauer Straße 5
94209 Regen
Telefon 09921/94290
www.mitsubishi.autohaus-grassinger.de

ZUR POST
Lalling

DEIN GASTHOF
DEIN BIERGARTEN
DEINE EVENT-LOCATION
IDEAL FÜR DEINE VERANSTALTUNG
VON 10 BIS 260 PERSONEN

Sommer Öffnungszeiten 01.04. - 30.09.
Biergarten und Gaststube: Mo - Sa 16:00 – 23:30 Uhr
Sonn & Feiertags 11:00 – 23:30 Uhr

Gaststube: Mo - Do 11:30 - 14:00 Uhr

Falls Sie im Biergarten bedient werden möchten, reservieren Sie bitte rechtzeitig einen Tisch.

Da geht die POSTab!

Hauptstraße 8 94551 Lalling 09904 292970 info@zur-post-lalling.de

MEHR INFOS UNTER: www.zur-post-lalling.de

Das Turmstüberl im Brotjacklriegel Aussichtsturm
ist täglich von 10.00 bis 18.00 Uhr geöffnet, außer donnerstags

Ein Aufstieg auf die Aussichtsplattform ist zur Zeit nicht möglich!

Weitere Informationen erhalten Sie gerne vom Turmwirt Ingo Müller
Tel.: 0171-3256055

REGION SONNENWALD



Katholischer Deutscher
FRAUENBUND

KDFB Schöfweg informiert

Bericht/Fotos übermittelt vom KDFB Schöfweg

KDFB Schöfweg - Brauchtum pflegen



bw. In den Tagen vor Palmsonntag, wie es Brauch ist, werden vom Frauenbund Schöfweg viele kleine Palmbüschen von den fleißigen Mitglieder gebunden und geschmückt. Seit Jahren sorgt der Frauenbund dafür, dass der schöne religiöse Brauch nicht ausstirbt und dass genügend Palmzweige für die Segnung vor dem Gottesdienst vorhanden sind. Sie sollen an den eindrucksvollen Einzug Jesu Christi nach Jerusalem erinnern.

Die „Poimbüscherl“ sind gefertigt aus „Wintergrea“, Segenbaum, Buchs und Weidenkätzchen. Dazu werden schmale Bänder in allen Farben an die „Kätzchen“ gebunden. Die Büscherl werden mit Krepppapier umwickelt.

Beim Basteln kam so manche Erinnerung an frühere Zeiten zurück - an lange Palmgärten, die so lange waren, dass sie gar nicht mehr ins Haus passten.

Das Frauenbundteam möchte sich bei Ingrid und Alois Kölbl für die zur Verfügung gestellte „Bastelwerkstatt“ und bei allen Käufern sehr herzlich bedanken.

Der Erlös des Verkaufs wird gespendet für das Jugendkulturfestival „Woid Summa“, Dieses findet am 22. Juli 2023 auf dem Festplatz in Schöfweg statt. Der Frauenbund unterstützt die Veranstaltung auch mit Kuchen.

Spende für Blumenschmuck der Pfarrkirche

bw. Nach dem Gottesdienst am Palmsonntag überreichten Sonja Beer und Marianne Stöckl vom Frauenbund Schöfweg eine Spende von 100 Euro an Mesnerin Tanja. Das Geld soll für den Blumenschmuck in der Kirche verwendet werden.



Schöfweg • Freundorf 11

Tel.: 09908/90 59 720

www.gigl-heizung.de
info@gigl-heizung.de



MAXIMILIAN
Versorgungstechnik
Heizung • Bäder • Solar



GEISS
ZIMMEREI & HOLZBAU

...natürlich Zuhause

**Ihre Holzbauexperten mit Kompetenz
und Erfahrung aus dem bayerischen Wald.**

www.zimmerei-geiss.de



Mitgliederversammlung des Bayerischen Wald-Vereins, Sektion Büchelstein e.V.

Letzten Freitag fand im Kamm-Bräu in Zenting die Mitgliederversammlung des Bayerischen Wald-Vereins statt, Sektion Büchelstein e.V. Geleitet wurde die Versammlung vom zweiten Vorsitzenden und Schöfwegs Bürgermeister, Martin Geier. Der erste Vorstand, Christian Meier, ließ sich entschuldigen, da er mit seiner Frau an einer Reise mit dem Grafenauer Lehrerverband teilnahm.

Zu Anfang wurden Ehrenmitglieder wie Luise Furtmair, Rudi Schwarzkopf, Fritz Hofmann und die Vorstandsmitglieder des Vereins begrüßt. Ebenfalls willkommen geheißen wurden die Bürgermeister Dirk Rohowski, Alois Oswald und Robert Schwankl wie auch die anwesenden ehemaligen Bürgermeister Boidl Ritzinger, Ferdinand Brandl und Franz Pfeffer.

Musikalisch wurde der Abend von dem Musikerehepaar Ingrid und Hermann Hupf begleitet.

Nachdem den seit der letzten Mitgliederversammlung verstorbenen Mitgliedern gedacht worden war, wurden die zu besprechenden Themen aufgegriffen wie der Auftritt des Zentinger Männerchors unter der Leitung von Dr. Stephan Vollath. Der Chor vertritt die Sektion Büchelstein auf der Landesgartenschau am 20. August in Freyung. Voraussichtlich wird hierfür ein Bus gestellt, mit welchem, je nach Anzahl der Sänger, auch Mitglieder des Wald-Vereins mitfahren könnten.

Auch wurde der Punkt Ehrenamtszuschale angesprochen, aber an dem bestehenden Konzept festgehalten. Hierbei erhalten die Mitglieder der Vorstandschaft eine Ehrenamtszuschale von 840€ welche dann wieder als Spende dem Wald-Verein zugutekommt, sodass keine Kosten für den Wald-Verein entstehen.

Hauptthema des Abends war der aktuelle Stand in der „Aussichtsturm-Problematik“.

Der Aussichtsturm auf dem Brotjacklriegel mit seiner Aussichtsplattform und dem Turmstüberl, ein beliebtes Ausflugsziel, war schon seit Längerem ein Problem und im Gespräch. Grund hierfür ist der unzureichende Brandschutz, da es keinen zweiten Fluchtweg gibt und sich das Turmstüberl direkt im unteren Teil des komplett hölzernen Turms befindet. Ende November 2022 wurde der Aufstieg zur Aussichtsplattform schließlich verboten, wobei das Turmstüberl nach wie vor betrieben wird. Dieser Beschluss des Landratsamt Freyung folgte nach mehreren Besichtigungen, Gutachten und Besprechungen.

Das primäre Ziel des Wald-Vereins ist es nun, dieses Problem baldmöglichst zu beheben und den Aufstieg wieder zu ermöglichen. Diesbezüglich wurden schon vier Lösungsmöglichkeiten konzipiert, wobei die vierte Alternative, den Turm zu schließen, nicht in Frage kommt.

Eine mögliche Lösung wäre demnach die Sanierung des Turmstüberls durch Entkernen des Gastraums und brandschutztechnische Umbauten. Ein weiterer Lösungsvorschlag ist ähnlich, das Stüberl bezüglich des Brandschutzes zu sanieren und bei dieser Gelegenheit die Bauarbeiten nutzen und einen Wintergarten auf die Terrasse ausbauen.

Der Favorit in dieser Diskussion ist hingegen die dritte Alternative, die Auslagerung des Stüberls, d.h. der Gastronomie, aus dem Untergeschoß des Turmes in einen angrenzenden Neubau. Durch eine Verlängerung der vorhandenen Terrasse wäre der Neubau indirekt mit dem Turm verbunden, aber dennoch separat, was in vielerlei Hinsicht von Vorteil wäre.

Bezüglich dieser Option laufen schon seit Ende letzten Jahres Gespräche und Verhandlungen. Mit involviert bei dem Vorhaben sind der zuständige Architekt Max Weber und der Brandschutzexperte Felix Ulrich. Maßnahmen wie die Zustimmung vom Grundstückseigner, den Bayerischen Staatsforsten, ebenso wie die Baugenehmigung durch das Landratsamt Freyung, habe man sich zumindest mündlich schon geholt.

Dieser Lösungsansatz ist bis dato der beste, aber auch der teuerste. Deswegen sei es nun vor allem wichtig, die konkreten Kosten zu ermitteln. Diese setzen sich zusammen aus dem Holzbau des Gebäudes, den Erd-, bzw. „Felsarbeiten“ für die Fundamente, den Stahlträgern, der Betonplatte und den Arbeitsleistungen. Hierfür laufen aktuell schon Gespräche mit Firmen, die als mögliche Akteure mitwirken könnten. Beispielsweise kommt

die Firma Wolfssystem aus Osterhofen für den Holzbau des Neubaus infrage. Mit dem Geschäftsführer Alois Konrad, der Vertriebsleiterin, dem Bauleiter und einem ortansässigen Mitarbeiter fanden deswegen schon im Februar Gespräche und eine Besichtigung statt.

Abgesehen davon werden weitere Maßnahmen zur Minimierung der hohen Kosten geprüft.

Beispielsweise wird untersucht, ob das Förderprogramm LEADER das Bauvorhaben mit einem gewissen Prozentsatz fördern kann. LEADER fördert innovative Projekte, welche zur Entwicklung und Stärkung des ländlichen Raums beitragen. Dies erscheint möglich, da im Gegensatz zu einer Sanierung des vorhandenen Stüberls ein Neubau einen Mehrwert für die Region darstellen würde.

Nach Feststellung der fixen Kosten muss anschließend gründlich eruiert werden, was in Eigenleistung erbracht werden kann. Mit Eigenleistung ist in diesem Fall die Unterstützung der Gemeinden des Touristikvereins Sonnenwald gemeint, sprich: Schöfweg, Zenting, Innernzell, Grattersdorf und Schöllnach. Dabei sollen die Bauhofmitarbeiter bewerkstelligen, was in ihrem Möglichkeitsbereich liegt ...

Zudem möchte man einen Förderverein mit möglichst vielen Sponsoren gründen, ein Spendenkonto einrichten und somit die Öffentlichkeit miteinbeziehen.

„Es ist allgemein eine große Hilfsbereitschaft zu erkennen, diese ist aber auch nötig.“ So Bürgermeister Geier.

Abgesehen von den Ausgaben für die Sanierung oder den Neubau des Turmstüberls müssen auch die für die brandschutztechnischen Maßnahmen am Turm gerechnet werden. Die Untersuchung der Kosten für Be- und Entlüftungsschächte, Brandmeldeanlagen und Sonstiges läuft ebenfalls .

Trotz der großen Herausforderung dieses Unterfangens und den vielen Dingen, die diesbezüglich noch zu klären sind, sieht Martin Geier dem ganzen Vorhaben zuversichtlich entgegen.

Gegen Ende der Versammlung wurde der Kassenbericht von 2021 und 2022 vorgetragen und die Vorstandschaft des Vereins einstimmig entlastet. Geehrt wurden zudem sieben Mitglieder für ihre Mitgliedschaft von 25 Jahren im Verein, davon anwesend waren Sigrid Kamm, Franz Pfeffer und Adolf Stangl. Für seine Mitgliedschaft von 50 Jahre wurde als einziger Werner Klessinger geehrt, der aus gesundheitlichen Gründen nicht anwesend sein konnte. Ihm wird, wie auch den anderen Abwesenden zu ehrenden, die Urkunde durch den zuständigen Untergruppenleiter überbracht.

Bericht/Foto: Tabea



Geehrt für 25 Jahre Mitgliedschaft:

Franz Pfeffer, Sigrid Kamm und Adolf Stangl + Bgm. Martin Geier

Neues vom Gartenbauverein

Den Geburtstagskindern des Monats Mai herzliche Glückwünsche

Stefanie Aulinger, Werner Bargende,
Josefa Beer, Marianne Gröbner, Mario
Hobelsberger, Gertraud Irrgang, Josef
Miedl, Susanne Pöhn, Alfred Seulen
und Marianne Wöste.



Kochen mit dem Genuss -Bürgermeister

Wie in der letzten Jahreshauptversammlung der Gartler ange-
regt wurde, findet am Montag, **22. Mai 2023 um 17 Uhr**, ein
gemeinsames Kochen mit dem Bürgermeister von Eppenschlag,
Peter Schmid, statt.

Es stehen eine Suppe, Spargel, Lachsforelle, Rösti, Sauce Hol-
landaise, Käse und natürlich die dazu passenden Weine auf dem
Speisenplan.

Wer also Zeit und Lust hat, ein köstliches Menü in geselliger
Runde und unter fachlicher Leitung zu kochen (und natürlich
anschließend zu genießen), der sollte sich bis **spätestens 15.
Mai 2023 anmelden bei Maria Christina Schönberger, Tel.
871300.**

Die Teilnehmerzahl ist begrenzt auf 12 – 14 Personen, der Kos-
tenbeitrag von 24,00 EUR ist am Veranstaltungsabend direkt zu
entrichten; jeder Teilnehmer sollte eine Schürze mitbringen.
Gekocht wird im Gemeindehaus Eppenschlag, Hauptstr. 12.
Bon Appetit.

Bericht: Rosemarie Pyschny

Ermäßigte Eintrittskarten zur Landesgartenschau in Freyung

Für die Landesgartenschau vom 25.05. bis 03.10.2023 können
Mitglieder des Gartenbauvereins ermäßigte **Tageskarten** erhal-
ten und zwar für 14 EUR statt für 16 EUR.

Damit die entsprechenden Karten bestellt werden können, soll-
ten sich Interessenten bitte bis spätestens **10.05.2023** bei Rose-
marie Pyschny (Tel. 871776) oder Maria Christina Schönberger
(Tel. 871300) melden.

Dauerkarten können leider nicht vergünstigt bezogen werden,
sondern sind bei den Vorverkaufsstellen (z.B. StSpK GRA, Tou-
risteninfo GRA) erhältlich.

Für Schwerbehinderte (ab 50 %), Studenten, Azubis, Schüler
oder sozial Bedürftige sind günstigere Tageskarten (11 EUR)
gegen Vorlage entsprechender Nachweise direkt an den Tages-
kassen in Freyung möglich.

Bericht: Rosemarie Pyschny

NUTZEN SIE DIE FÖDERPROGRAMME DER BEG UND KFW FÜR DAS HEIZEN MIT ERNEUERBAREN ENERGIEN UND ENERGETISCHE SANIERUNGEN

Maßnahmen die gefördert werden:

- ⇒ Solarkollektoranlagen
- ⇒ Biomasseanlagen - Pelletöfen mit Wassertasche,
Pelletkessel, Hackgutanlagen
und Scheitholzvergaserkessel
- ⇒ Wärmepumpen
- ⇒ Hybridheizungen

Gerne beraten und informieren wir Sie über die
aktuellen Fördersätze und erledigen das Ausfüllen
der Förderanträge.

Wir fertigen für Sie in Stahl und Edelstahl

- Treppen und Treppengeländer
- Überdachungen
- Balkongeländer
- Zaunanlagen

Ihr Fachbetrieb für Haustechnik und Energieberatung:



Freundorf 3
94572 SCHÖFWEG
Tel. (0 99 08) 756
Fax (0 99 08) 12 75

e-mail: Xaver.Friedl@t-online.de • www.Friedl-Freundorf.de

Xaver Friedl
FACHBETRIEB n. § 19/WHG

Martin Friedl
Installateur- und
Heizungsbauermeister
Gebäude-Energieberater
(HWK)

eingetragen:
**KFW energieeffizient
Sanieren**

Geschäftspapiere · Stempel · Festschriften Plakate · Sterbebilder · Hochzeitskarten · Etiketten · Autobeschreibung · Visitenkarten · Urkunden · Schilder · Textildruck · Schilde

holler dalken ... und es passt!

Dalken 2 · 94259 Kirchberg i.W.
Tel. (0 99 08) 8 90 20 · Fax (0 99 08) 8 90 21
E-Mail: info@hollerdruck.de

Viel Platz zum Feiern!

Egal ob Hochzeitsfeier, Geburtstag oder Firmenseminare
bei uns ist Ihr Fest in professionellen Händen. Wir beraten Sie
beim festlichen Menü, der Getränkebegleitung und der
Unterbringung Ihrer Gäste!
Rufen Sie uns an - wir beraten Sie gerne!

Ihre Familie Aulinger
⊕ das Sonnenwald-Team

P.S.: Nutzen Sie auch unseren
mobilen Partyservice!

RESERVIERUNGEN ☎ +49 (0)9908 275

Sonnenwaldstraße 3 · 94572 Schöfweg · info@zum-sonnenwald.de · www.zum-sonnenwald.de



TÄGLICH AB 9.30 UHR FÜR SIE GEÖFFNET,
MITTWOCH RUHETAG

Warme Küche von 11.30 – 14.00 Uhr und 17.00 – 21.00 Uhr

Schöfweger Chornachrichten



Vor kurzem durften wir unserem Chorleiter Michael Rothkopf in einer gemeinsamen Feier zum 40. Geburtstag gratulieren. Die Chormitglieder hatten für ein vielfältiges Buffet gesorgt und Reinhard hatte auch wieder passende Gstanzl parat.

Wir sind sehr froh, mit unserem Chorleiter neue Lieder und Messen einstudieren zu können. Am Palmsonntag durften wir in Schöfweg die hl. Messe mit Palmbuschenweihe musikalisch umrahmen. Die stimmungsvolle Osternacht am Karsamstag in Innenzell konnten wir musikalisch mitgestalten.

Weitere Termine mit Chorgesang: Fronleichnam und wieder beim Erntedankfest.

Zusätzliche Projekte hätten wir noch in Planung. Damit wir fleißig weiterproben können sind wir auch heuer wieder auf finanzielle Unterstützung angewiesen.

Im letzten Jahr hat uns der **Pfarrgemeinderat** sehr großzügig geholfen; auch etliche orts- und gemeindeansässige **Geschäftsleute** haben uns unterstützt. **Dafür ein ganz großes herzliches Vergelt's Gott und Dankeschön!!!**

Wir könnten auch noch Verstärkung beim Singen brauchen. Alle Interessierten sind herzlich willkommen. Wir proben jeweils am Mittwoch um 19 Uhr in der Kirche.

Einfach einmal vorbeikommen oder sich gerne an folgende Ansprechpartner wenden:

Herr Pfarrer Josef Huber, HandyNr. 0175/8326732

Chormitglied Sieglinde Aulinger, HandyNr. 0151/70850947

Chormitglied Marianne Gröbner, HandyNr. 0160/4561575

s.a./m.g.

Italienische Pizzeria-Ristorante, Kirchberg *Im Gebäude der Metzgerei Frisch*

PICCOLO RIALTO Inh. Natale Scalise
Regener Str. 13 · 94259 Kirchberg i. Wald
Alle Gerichte auch zum Mitnehmen
ab 17.00 Uhr **HEIMSERVICE**

Dienstag Ruhetag **Tel. 0 99 27 / 90 36 21**

„Nichts ist so beständig wie der Wandel“

Zum 01.01.2023 habe ich die Wald-Apotheke in Schönberg übernommen. Mein Team und ich freuen uns, Sie weiterhin bei uns als Kunden begrüßen zu dürfen.

Gerne liefern wir Ihnen auch weiterhin Ihre Medikamente.

WALD APOTHEKE
Seit 1808

Apothekerin Christine Bettendorf e.K.

Marktplatz 29 • 94513 Schönberg
Tel.: 08554 - 892

Alles Neu!

Endlich war es soweit! Am 18. März gab es in Langfurth im Gasthaus Ranzinger Grund zu feiern – die langersehnte Gründungsveranstaltung des Gemeinschaftsvereins der „Langfurther Bergler“ fand statt. Nach einem kurzen Gottesdienst ging es um ca. 19 Uhr los, es stand schließlich ein straffes Programm an. Nachdem Bürgermeister Martin Geier ein paar Worte vortrug, galt es auch schon die Punkte auf der Vereinsgründungsliste abzarbeiten. Die Satzung des Vereins wurde erläutert und im Plenum besprochen, Ämter vergeben, Vorstandschaften aufgestellt und gewählt. Die generelle Richtung des Vereins war aber schon von Anfang an klar, es geht in erster Linie um Gemeinschaft und das Zusammensein. Die Veranstaltung kam sehr gut an und beseitigte somit auch letzte Bangen über die Gründung der „Bergler“ – gut 30 Mitglieder stark waren sie schon nach dem ersten Abend. Nachdem die organisatorischen Punkte abgehakt waren, ging es schließlich in den gemütlichen Teil über und man ließ den Abend bei dem ein oder anderen Glas Wein ausklingen. Für das leibliche Wohl war bestens gesorgt.

Bei Interesse an einem Beitritt des Vereins, finden sich Anmeldeformulare in der Kirche vor oder melden Sie sich einfach bei einem der Vorstandschaften.



Die frischgewählte Vorstandschaft der „Langfurther Bergler“. (V. l. n. r.) Leni Stangl, Edith Ranzinger, Josef Ebner, Marille Wagner, Lotte Sheer, Christl Drasch, Josef Huber, Lea Kreipl

Bericht: Lea Kreipl
Foto: Carmen Kreipl

**Wir reinigen
Wohnungen,
Häuser,
Gewerbe-
räume!**



Höllmannsried 27a · 94259 Kirchberg
0160 - 97 53 54 90

**MALERBETRIEB
Karl Schröck**

*Ihr
Partner für*

- Vollwärmeschutz
- sämtl. Malerarbeiten
- Gerüstverleih
- Winterdienst
- Hausmeisterservice

☎ 0170 - 4 45 35 98

Kapellenweg 10 · 94548 Innernzell
Tel. 09908/992 · Fax 09908 / 87 11 09

Forst-, Land- u. Baumaschinen

**Markus
Stangl**

GmbH & Co.KG.



Hydraulikschlauchservice

- ◆ Zylinder und Ventile

Ersatzteile für

- ◆ Traktoren
- ◆ Erntemaschinen
- ◆ Bodenbearbeitungsgeräte
- ◆ Hänger
- ◆ Dünge- u. Saatmaschinen

Bestellservice:

☎ 0 99 27 / 90 33 97

**Öffnungszeiten: Mo - Fr 8.00 - 12.00 Uhr
13.00 - 17.00 Uhr**

Samstag nur nach tel.

Vereinbarung!

Zell, Wieshäusl 1
94259 Kirchberg i. W.

Tel. 0 99 27 / 90 33 97
Fax 0 99 27 / 90 33 98
Mobil 0175 / 365 65 81

**Maßgefertigte Einlagen
für hohe Ansprüche**

- Alltagseinlagen, Kindereinlagen, Einlagen für Ballerinas und Pumps
- Sporteinlagen für Spitzen- und Freizeitsportler
- Gesundheitseinlagen für Diabetiker und Rheumatiker

Ihre Füße sind bei uns in besten Händen.
Sprechen Sie mit uns.

www.leistungszentrum.com



Leistungszentrum GmbH
für Orthopädiotechnik Osterhofen
Herstellung, Reparatur und Vertrieb medizinischer Hilfsmittel

Plattlinger Straße 27 Tel. 09932/909870
94486 Osterhofen info@leistungszentrum.com





Der SV Schöfweg gratuliert Frank Füller zum Fünzigsten!

50

Am 23.03.2023 feierte Frank Füller seinen 50. Geburtstag. Der Sportverein gratuliert ihm sehr herzlich und wünscht ihm alles Gute, viel Glück und Erfolg sowie vor allem Gesundheit und Zufriedenheit!



v. l. Geburtstagskind Frank Füller und Eduard Schönberger

Der SV Schöfweg freut sich über eine Spende von 1050 Euro

Raiffeisenbank eG Deggendorf - Plattling - Sonnenwald unterstützt den SV Schöfweg mit einer Spende von 1050 Euro. Das Geld wurde in die Jungen in Form von FUNino Klapptoren investiert. Der Verein bedankte sich in seinem Bezirksliga Heimspiel gegen den SC Kirchroth am 08.04.2023



v. l. Eduard Schönberger (1. Vorstand SV Schöfweg), Thomas Kroiss (Kundenberater), Moritz Hartinger (Geschäftsstellenleiter) und Alfons Pefferl (Schatzmeister SV Schöfweg)

FRUTH

**Betonstahl und Pflasterverlegebetrieb
GmbH & CoKG**

Pfarrer-Wagner-Str. 10
94572 Schöfweg

- **Betonstahl**
Rundstahl sowie Matten liefern u. verlegen
- **Pflasterbetrieb**
Pflaster jeder Art liefern u. verlegen
- **Kranarbeiten**
Ausführung sämtl. LKW-Kranarbeiten
- **Baggerarbeiten**
auskoffern, humusieren usw.
- **Transporte aller Art**
Sand, Kies Frostschutz usw.
- **Minibagger-Verleih**

Tel. 0 99 08 / 87 11 43 oder 342
Fax 0 99 08 / 87 11 44
Mobil 0170 / 9 66 20 27
E-mail: fruthbau@gmx.net



Der SV Schöfweg gratuliert Thomas Miedl zum Fünzigsten!

50

Am 02.04.2023 feierte Thomas Miedl seinen 50. Geburtstag. Der Sportverein gratuliert ihm sehr herzlich und wünscht ihm alles Gute, viel Glück und Erfolg sowie vor allem Gesundheit und Zufriedenheit!



v. l. Franz Schmid, das Geburtstagskind Thomas Miedl und Eduard Schönberger

BRK-Bereitschaft

Einladung
zu einer wichtigen und außerordentlichen
Dienst- und Mitgliederversammlung
der BRK-Bereitschaft und
Unterstützungsgruppe Rettungsdienst
BRK Schöfweg
am **Freitag, 19.05.2023 um 19:00 Uhr**
im **Gemeindesaal Schöfweg**.
Um wichtige Punkte zu Besprechen werden
alle Mitglieder gebeten der Einladung
Folge zu leisten.



IMPRESSUM:

Herausgeber: Holler-Druck, Inh. Bernhard Holler
Dalken 2, 94259 Kirchberg i. Wald

Kontakt: info@hollerdruck.de
Tel. 09908 / 89020

Auflage/Turnus: 950 Exemplare/erscheint ca. zum Ende d. Monats
Verteilung: Die Aug-Sept-Doppel-Ausgabe erscheint Ende Juli,
und die Jan-Ausgabe erscheint noch vor Weihnachten!
Wird an Haushalte im Gemeindegebiet Schöfweg durch
Austräger verteilt. Ebenso zur kostenlosen Mitnahme in der
Gemeinde Schöfweg und an öffentl. zugängl. Stellen aufgelegt.

www.hollerdruck.de Alle unsere Gemeindeinformationsblätter können auf
unserer Homepage gelesen werden.

kostenlos: **Berichte bis zu einer halben Seite, dazu 1 Foto sw (9 x 6,5 cm)**
(Bei vergrößertem Freifoto (Gruppenbild) wird das Bild nach Größe berechnet
und der Freifotobetrag von 5 € abgezogen).

kostenpflichtig: **Inserate und auch Werbung in Berichten**
(Einladungstexte, Dankinsere, Sponsorendank, Glückwünsche...)
Berichte länger als halbseitig, je nach Länge, ab 5 Euro
Je Foto sw 9 x 6,5 cm = 5 Euro netto
Gruppenbilder werden meist vergrößert abgebildet und nach
veröffentlichter Größe berechnet.
Farbfoto 9 x 6,5 cm und größer = ab 10 Euro
(Eine Veröffentlichung von Farbfotos wird nur unter Vorbehalt,
falls Platz auf Farbseiten vorhanden, vorgenommen)

Berichterstattungen und Beiträge sind ein Sammelwerk aus Informationen von
Gemeinde, Vereinen u. Einzelpersonen. Diese sind für den Inhalt ihrer Beiträge
verantwortlich, müssen mit dem Verfasser gekennzeichnet werden. Bei
Kürzelangaben sind die Verfasser mit der Bekanntgabe ihres Namens bei Nachfrage
einverstanden. Die hier abgedruckten Beiträge müssen nicht immer der Meinung der
Redaktion entsprechen. Datenschutz: Die Redaktion geht davon aus, dass bei
eingesandten Beiträgen u. Fotos die Datenschutzrichtlinien eingehalten wurden,
diese werden nicht mehr hinterfragt. Für unverlangt eingesandte Fotos und Vorlagen
keine Haftung. Artikel, welche dem Charakter dieses Blattes nicht entsprechen,
können zurückgewiesen werden.

© Nachdruck bzw. weitere Datenverwendung, auch auszugsweise,
nur nach Genehmigung der Redaktion bzw. der Verfasser!

Autobeschriftung
Aufkleber
Einladungskarten
Festschriften
Plakate/Flyer
Schilder
Textildruck
Urkunden
Stempel
Infoblätter
Geschäfts-
papiere

Unsere Öffnungszeiten:

Montag bis Donnerstag
durchgehend von 8.30 bis 17.30 Uhr
Freitag von 8.30 bis 12.30 Uhr

außerhalb der Öffnungszeiten
nach telefonischer Vereinbarung.

holler dalken ... und es passt!

Dalken 2 · 94259 Kirchberg i. W.
Tel. (0 99 08) 8 90 20 · Fax (0 99 08) 8 90 21
E-Mail: info@hollerdruck.de



Schreinerei Möbel und Innenausbau

Meisterbetrieb

Sägeweg 24
94548 Innernzell
Mobil: 0171/1451597
Telefon: 08554/3104
E-Mail:
schreinerei-stelter@gmx.de
Neu:
www.schreinerei-stelter.de

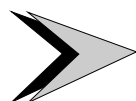

Jetzt „Neu“
Resopal SpaStyling

Das Bad ohne Fugen!
Mehr unter www.schreinerei-stelter.de



FF Langfurth April/Mai 2023

- Sa. 29.04. **Maibaumaufstellen** 18.00 Uhr
So. 30.04. **Ramadama** um 09.00 Uhr der Jugendfeuerwehr –
Treffpunkt Feuerwehrhaus – Freiw. Helfer*innen
sind herzlich willkommen
Mo. 01.05. **Wallfahrt** nach Halbmeile 05.00 Uhr
Do. 18.05. **Jahrtag KSV-Langfurth** 10.00 Uhr Gottes-
dienst
Mi. 24.05. **Funkübung** 19.00 Uhr FFW Eberhardsreuth
Sa. 27.05. **Gemeinschaftsübung** 19.00 Uhr Langfurth

FF Allhartsmais April/Mai 2023

- So. 30.04. **Maibaumaufstellen** in Allhartsmais um 13 Uhr
Fr. 12.05. **Erste Hilfe** Fw.Haus Beginn:19.00 Uhr
Mi. 24.05. **Funkübung** Eberhardsreuth Beginn: 19.00 Uhr
Sa. 27.05. **Gemeinschaftsübung Langfurth** Beginn: 19.00
Uhr

FF Schöfweg Mai 2023

- Di. 09.05. **Jugendübung** um 18.00 Uhr
Sa. 20.05. **Kidf – 1. Übung Kinderflämmchen** um 14.00
Uhr
Mi. 24.05. **Funkübung 2** um 19.00 Uhr
Sa. 27.05. **Gemeinschaftsübung Langfurth** um 19.00 Uhr

Pfarrei Langfurth Mai 2023

- Mo. 01.05. **Wallfahrt** nach Halbmeile 05.00 Uhr Treffpunkt
an der Kirche. Bitte Brotzeit mitnehmen-keine
Einkehrmöglichkeit. Der Heinger Bus fährt uns
wieder zurück.
Mi. 17.05. 19.00 Uhr, **Bittgang von Langfurth nach Schöf-
weg** ansl.wer möchte gemüt. Einkehr beim Ran-
zinger in Langfurth.

Langfurther Bergler Mai 2023

- Fr. 05.05. 19.00 Uhr **Maiandacht** der Bergler bei Fam. Ro-
land Beier in Neufang. Ansl. Einkehr im Gast-
haus Ranzinger.
Fr. 12.05. 16.00 Uhr Treffpunkt am FF Haus zum **Nordic
Walking**. Jeder der Freude an der Bewegung hat
kann sich beteiligen. Die Tour und die Dauer der
Einheit richtet sich nach den anwesenden Teilneh-
mern. Genaueres dann immer in der Whats App
Gruppe der Bergler.

SC Langfurth Mai 2023

- Fr. 19.05. **Jahreshauptversammlung mit Neuwahlen** um
19 Uhr im Gasthof Aulingen
Do. 11.05. **Sport und Spiel mit Linda** um 17 Uhr am Sport-
platz
Fr. 05.05. **Sportliches Mountainbiken**
Fr. 26.05. **Sportliches Mountainbiken**
Fr. 09.06. **Sportliches Mountainbiken**

Anmeldung bei Michael Furtmair 0175-5957986

Gartenbauverein Mai 2023

- So. 28.05. **Der Gartenbauverein beteiligt sich am Kir-
chenzug** anlässlich des Jahrtages des KSV

BRK im Mai 2023

- Sa. 06.05. 19.30 Uhr **Bereitschaftsabend** in der Wache.
Dazu sind auch Die Mitglieder der UG RD Schöf-
weg eingeladen und die BRK Bereitschaft bitte
um Zahlreiches Erscheinen.

KDFB Schöfweg Mai/Juni 2023

- Di. 16.05. 19.00 Uhr **Dekanatsmaiandacht** In Tabertshau-
sen, TP: 18 Uhr Dorfplatz Schöfweg,

Anmeldung bis 12.5. bei Wildfeuer 09908 / 1312

- Mi. 24.05. **Besichtigung der Bio Bäckerei Wagner** in Ru-
derting, um 15.00 Uhr, TP: 14:15 Uhr Dorfplatz
Schöfweg

Anmeldung bis 21.05. bei Wildfeuer 09908 / 1312

- Vorschau:** 14. Juni **Besichtigung der Kaffeerösterei Kir-
mes** in Zwiesel um 15:00 Uhr

